11 juni 1959 Nr 453 9e jaar - 20 blz. WEEKBLAD
BELGIE : 6 FR.

Mickey magazine

MICKEY ROEPT OP...

Hallo, hallo, beste meisjes en jongens,

***EEN** der talrijke eigenaardigheden van Seke's karakter is de neiging alle mensen uit zijn omgeving na te apen; de arbeid natuurlijk daar gelaten. Hij past op zijn manier Molière's les toe : « Wanneer men aan iemand een voorbeeld wil nemen, moet men zich zijn deugden voor ogen houden. » En voor de Wolf is de arbeidzaamheid zeker geen deugd. Doch, opgepast vrienden; vergeet vooral niet dat dit de zienswijze van een Grote Boze Wolf is en geen navolging verdient!*

Seke aapt Broeder Vos na door lang te slapen, en Broeder Beer door zijn klederen om zo te zeggen niet te verzorgen, zodat hun reinheid veel te wensen overlaat.

Broeder Beer heeft nochtans ook goede eigenschappen. Aldus houdt hij vaak iets tussen de lippen dat van goede smaak getuigt. Ho! 't is geen grasssprietje, evenmin 'n strohalm, maar een pijp. Hoe weet Seke Wolf dat dit tuig van goede smaak getuigt? Hij heeft nochtans geen omgang met dergelijke personen! Wel, hij heeft dit eens gelezen in een advertentie van tabak- en pijpfabrikanten. Deze laatsten, zegt hij, zijn beter dan wie ook geplaatst om het te weten. Goede raad kost duur; dus moet hij steeds worden gevolgd.

Op min of meer eerlijke wijze heeft hij zich dus een grote pijp aangeschaft evenals zeer zware tabak. Dat past immers bij een Grote Boze Wolf, of niet soms?

Ja maar, bij gebrek aan ondervinding zoog hij zijn longen vol rook met als onvermijdelijk gevolg dat hem een geweldige hoestbui overviel. De rook kwam langs zijn neus en oren naar buiten, terwijl de tranen hem uit de ogen werden geperst. Nadat hij een beetje op zijn verhaal was gekomen, begon hij opnieuw te roken, zij het deze keer matiger. Daar zijn wolveneer op het spel stond besloot hij tot het einde vol te houden. Werkelijk in normale omstandigheden zou dit doorzettingsvermogen hem tot eer hebben gestrekt. Nu liet de uitslag niet lang op zich wachten : hij kreeg een ijl gevoel in het hoofd terwijl zijn maag krachtig protesteerde. De ganse dag voelde hij zich doodziek.

Eén onzer vrienden, Dingo de wijsgeer, kwam even langs en gaf Seke volgende gouden raad : « Men moet nooit roken alvorens het gewoon te zijn. »

Mickey

Vijf raadsels van een trouwe lezeres

1. Welke bergen zijn er in ons land het meest?
2. Wat kraait er harder dan een haan?
3. Welk is het verschil tussen een arm en een rijk mens?
4. Welke vis heeft geen graten?
5. Welke keizer heeft het treurigste leven en waarom?

Antwoorden : 1. Herbergen. - 2. Twee hanen. - 3. Een arme mens werkt om te leven en een rijke leeft om te eten. - 4. De aprilvis. - 5. De keizer van Oostenrijk, want hij zit meestal te Wenen.

(Josiane Devreese, Pijcke de ten Aerdelaan 40, Stene-Oostende)

MICKEY'S BRIEVENBUS

Welke meisjes van 13 à 14 jaar durven het aan om toneelstukjes te helpen opvoeren? Gelieve zich aan te geven op het volgend adres : Marie-José SWERTS, bij de Heer Lucien FRANSEN, Maastrichterstr. 81, te Tongeren. Liefst in de namiddag Men kan ook schrijven aan bovengemeld adres. Marie-José nodigt ook de Mickey-vriendjes uit om te komen kijken naar de opvoering. Alle inlichtingen zijn te bekomen op het adres : Maastrichterstraat 81, te Tongeren.

Mathieu ENGELEN zou graag corresponderen met een Nederlands meisje van 15 à 16 jaar, liefst uit Maastricht. Mathieu woont op volgend adres : Heuvelstraat 19, te Lanaken (Limburg).

Ons nieuwe lid, Jacqueline VAN DER VEKEN, zou graag corresponderen met een meisje uit Zuid-Frankrijk, Italië, Spanje of Portugal. Voertaal : Frans of Nederlands. Jacqueline is bijna 14 jaar en woont op volgend adres : Stevenslei 64, te Deurne-Zuid.

Mickey's Club

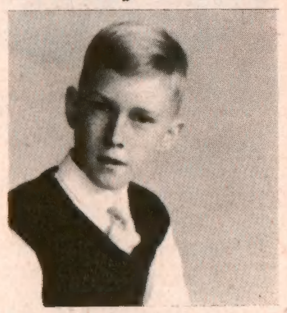

Commandeur Fernand CRAS, Leopoldlei 2, Hoboken.

Deze flinke jongen is reeds schildknaap. Het betreft Guido PAULISSEN uit Antwerpen.

MOPJES

HET KOOR

JAAP : Ik maak deel uit van een koor; dat is erg prettig.

WIM : Van 'n koor? En wat doe je daar?

JAAP : O, we spelen ping-pong, we kaarten en we drinken een pint.

WIM : Raar! En wanneer zingen jullie dan?

JAAP : Dat doen we gewoonlijk als we naar huis terugkeren.

NIET PRETTIG

HUISBAAS : Jantje, is je moeder thuis?

JANTJE : Neen, Meneer, ze is net uitgegaan.

HUISBAAS : Zeg haar dat ik deze namiddag zal terugkomen.

JANTJE : Jammer, moeder zal het niet prettig vinden twee maal per dag te moeten uitgaan!

(Beide moppen van Hedwig Van Avermaat, Schipperschool Jean Dubrucq, Claessensstraat 12, Brussel 2.)

MICKEY MAGAZINE — Het blad voor grote en kleine kinderen.

UITGAVEN PONT-LEVIS, N. V.

De briefwisseling en de betalingen moeten aan MICKEY MAGAZINE, Hopstraat 47, Brussel (P.C.R. nr. 7539.34) worden geadresseerd.

MICKEY-HOLLAND
M. v. Gelderen en Zoon, N. Z. Voorburgwal 142, Amsterdam.
Postgiro : 137.867
ABONNEMENT :
3 m. : fl. 5,50 - 6 m. : fl. 10,50 - 1 jaar : fl. 20,-

ABONNEMENTSPRIJS :

	3 m. (13 nrs)	6 m. (26 nrs)	1 jaar (52 nrs)
België ...... fr.	75,—	145,—	280,—
Belg. Kongo en buitenland ..	80,—	150,—	290,—

Per luchtpost . idem vermeerderd met de geldende port.

Verantwoordelijke uitgever : H. François PRETE, Gedelegeerde van de Raad van Beheer, Hopstraat 47, Brussel.

© 1959 - WALT DISNEY PRODUCTIONS WORLD RIGHTS RESERVED

VALS ALARM

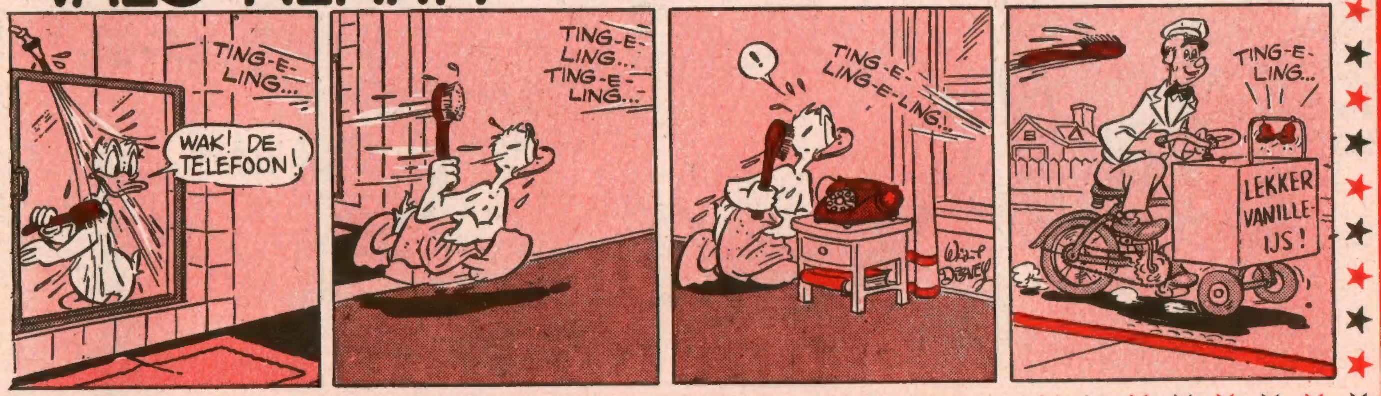

BOMBASTIUM BIJ OPBOD

Jeremias, Donald en de drie neefjes varen naar de Zuidpool, om aldaar Jeremias' bombastium — een door de warmte verdampende bol — te begraven. Om Jeremias 'n poets te bakken, hebben de jongens met behulp van roomijs, een identieke bol vervaardigd. Beide bevinden zich in de koelkast. Doch een Brutopiaanse onderzeeër duikt naast hun boot op.

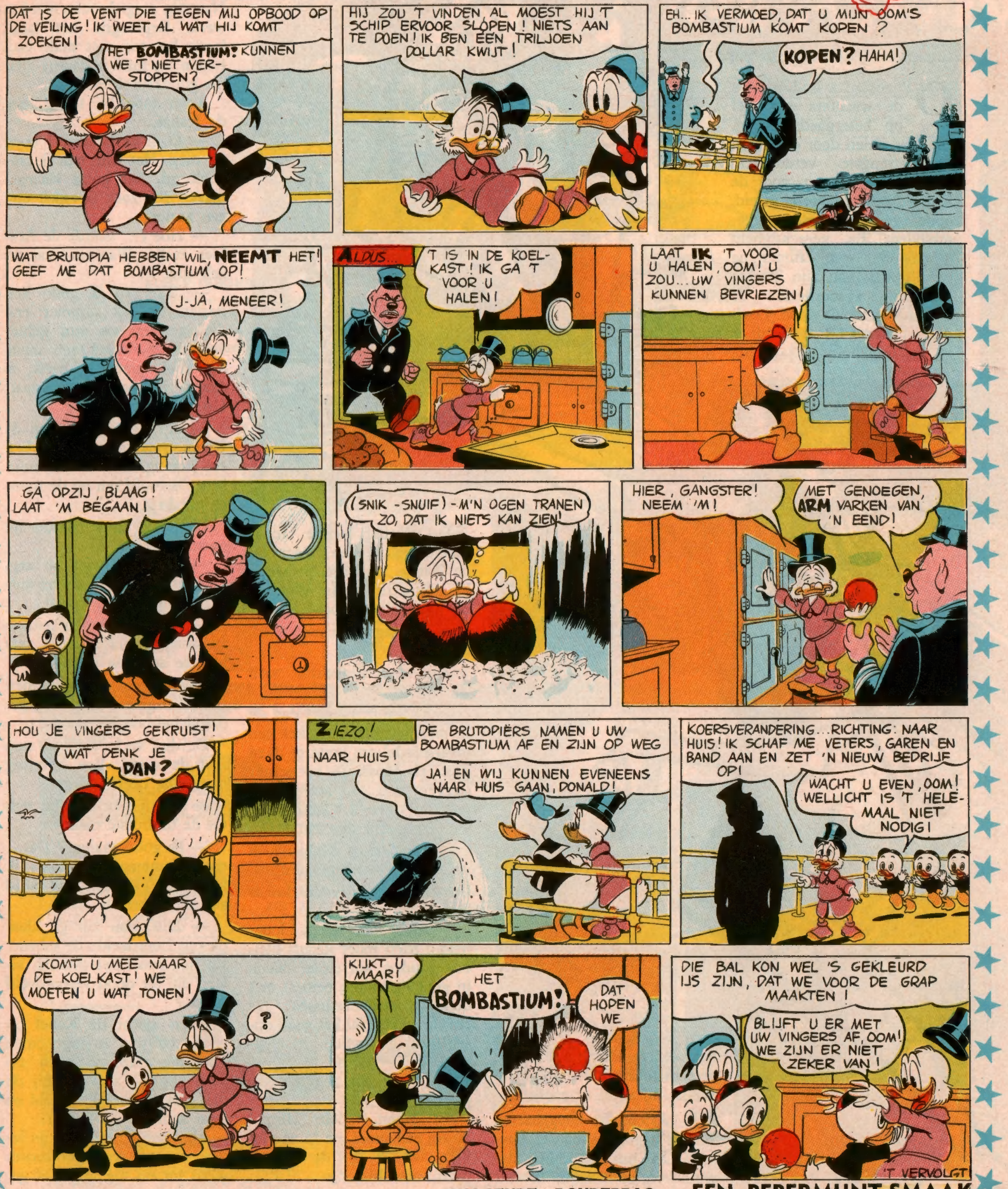

VOLGENDE DONDERDAG : **EEN PEPERMUNT-SMAAK**

De Goudzaaier

OP zekere avond hadden de wachters een dief op heterdaad betrapt. En daar stelen door de Koran ten strengste veroordeeld werd, werd de man voor de Kalief van Makreb geleid, opdat gerechtigheid zou geschieden. En gerechtigheid geschiedde, want amper na twee trekjes aan zijn Turkse waterpijp, veroordeelde de Kalief hem tot de dood. Doch de dief, niet zo dom als hij er in werkelijkheid uitzag, begon koortsachtig te zoeken naar een middeltje om aan de terechtstelling te ontkomen. En ja, hij vond er eentje !

— Asjeblieft, hooggezeten Emir ! begon de man te smeken. Laat mij nog enkele dagen leven, en ik zal de heerser van Makreb tot de rijkste man ter wereld maken.

De Kalief wilde reeds kwaad opspringen, maar bij de laatste woorden bedwong hij echter zijn toorn. Wat had hij daar juist gehoord ?

— Ik begrijp je niet goed, schelm !

Zijn ogen fonkelden toch wat woest.

— O, Emir, mooier dan de mooiste avondster! Ik ken een tovermiddel om goud te doen groeien. Moest ik nu echter sterven, dan zou het geheim met mij mee het graf indalen. Hoor mij dus aan !...

Dat maakte de Arabier toch wel een tikje nieuwsgierig.

— En welk is dit tovermiddel ?

— Heel eenvoudig, Hoogheid ! Men moet slechts kleine, gouden korreltjes zaaien in geploegd land, bemest met dode woestijncactussen. Na enkele weken zal het goed opschieten als wilde Irisbloemen.

— Maar wie zegt dat dit geen fabeltje is ?

— Neen, edele Heer ! Neem een proef, en zo ze niet lukt, wil ik bij de nieuwe maan een lijk zijn.

Even moest de Kalief er nog diep over nadenken.

Toen, na een laatste trek aan zijn waterpijp :

— Goed, het is u toegestaan.

De dief werd een kilo goud toegewezen en een lapje grond in de koninklijke tuinen, niet ver van het paleis. Naarstig ging de man aan het werk. Beploegde het land, legde het toe met dode cactussen, en maakte daarna kleine goudkorreltjes.

Toen toog hij terug naar de Kalief.

— O grote heerser ! boog hij diep. Het land heb ik omgeploegd, het goud klaargemaakt. Nu zoek ik enkel nog een zaaier.

— Hoe ?... veerde de Arabier recht. Waarom zzai zij zelf niet ?

— Sire, zo ik goud kon zaaien was ik nimmer een dief geweest en arm gebleven. Neen, enkel een mens die nooit gestolen heeft, is daartoe in staat. Waarom zaait Uwe Majesteit niet ?

— Ik ? Het gezicht van de Kalief verduisterde. Ik ben een koning. Ik... ik heb mijn broer beroofd om op de troon te geraken.

De dief trok natuurlijk ogen.

— Eigenlijk niet zo erg, Hoogheid ! Uw ministers zullen dan toch wel zaaien.

— Wij ? schoten enkele aanwezige ministers uit, terwijl ze asgrauw werden.

— Hoe zouden wij kunnen zaaien, daar wij de koning gediend hebben ?

De dief verloor echter nog niet de moed. Een hoveling bleef nog over.

— En gij ? wendde hij zich tot de onthutste man.

— Ik goud zaaien ? Dat... dat zal niet gaan. Toen ik klein was ging ik thuis altijd aan de suiker.

— Dus, dan zijt gij allen dieven ! oordeelde de schelm. En hoe komt het dan dat alleen ik ter dood veroordeeld werd ?

Toen moest de Kalief lachen, en was zo ingenomen door die grappige, doch tevens slimme zet, dat hij de dief zijn straf kwijt schold en hem aannam als hofnar.

Alzo redde een dief zijn leven, maar de ware goudzaaier werd tot nu toe nog niet gevonden.

Piet REYNDERS.

DE WITTE WOESTENIJ

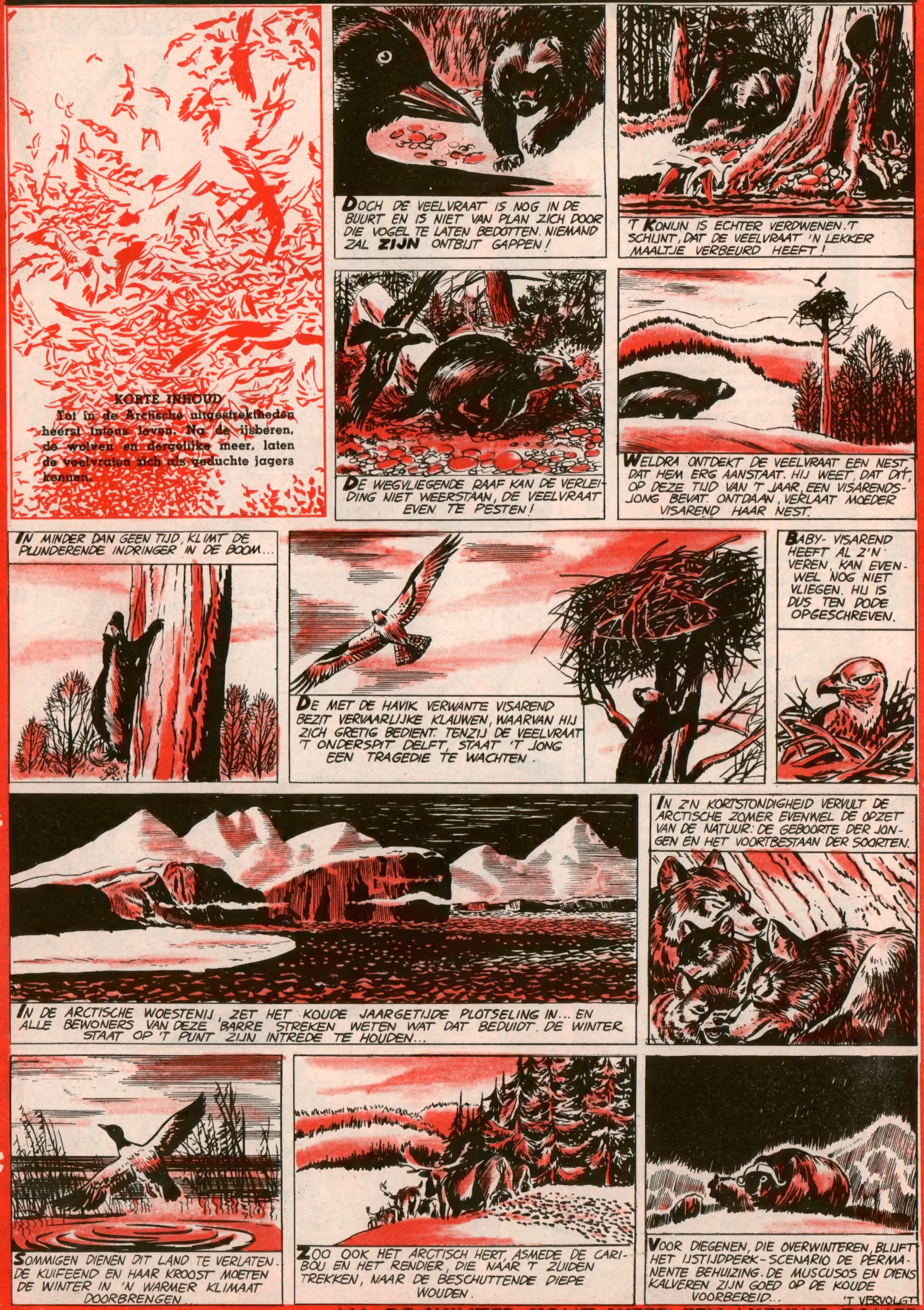

VOLGENDE DONDERDAG : **NA DE WINTER KOMT WEER EEN NIEUWE ZOMER**

DE HUIFKARREN-TREK

KORTE INHOUD

In 1840 dringt een groep, door Dingo aangevoerde, vermetele pioniers in de onmetelijke, nog ondoorvorste West-Amerikaanse uitgestrektheden. Zij weten niet dat de Indianen hun een hinderlaag bereid hebben. Hun chef beloofde zijn zoon, de Gideon genaamde bok, van Donald's neefjes.

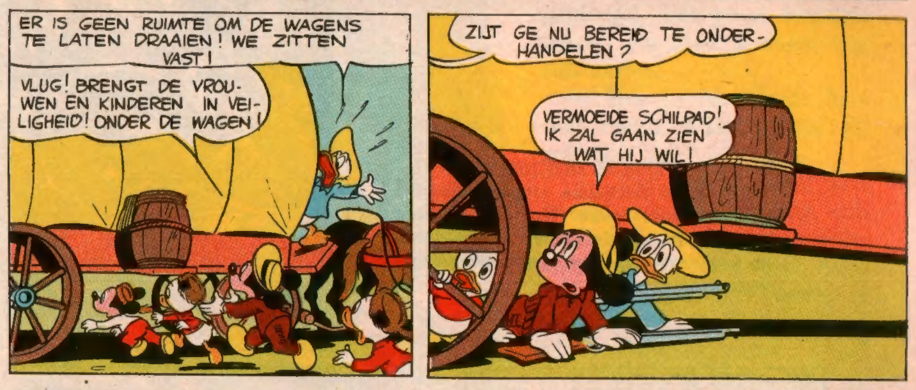

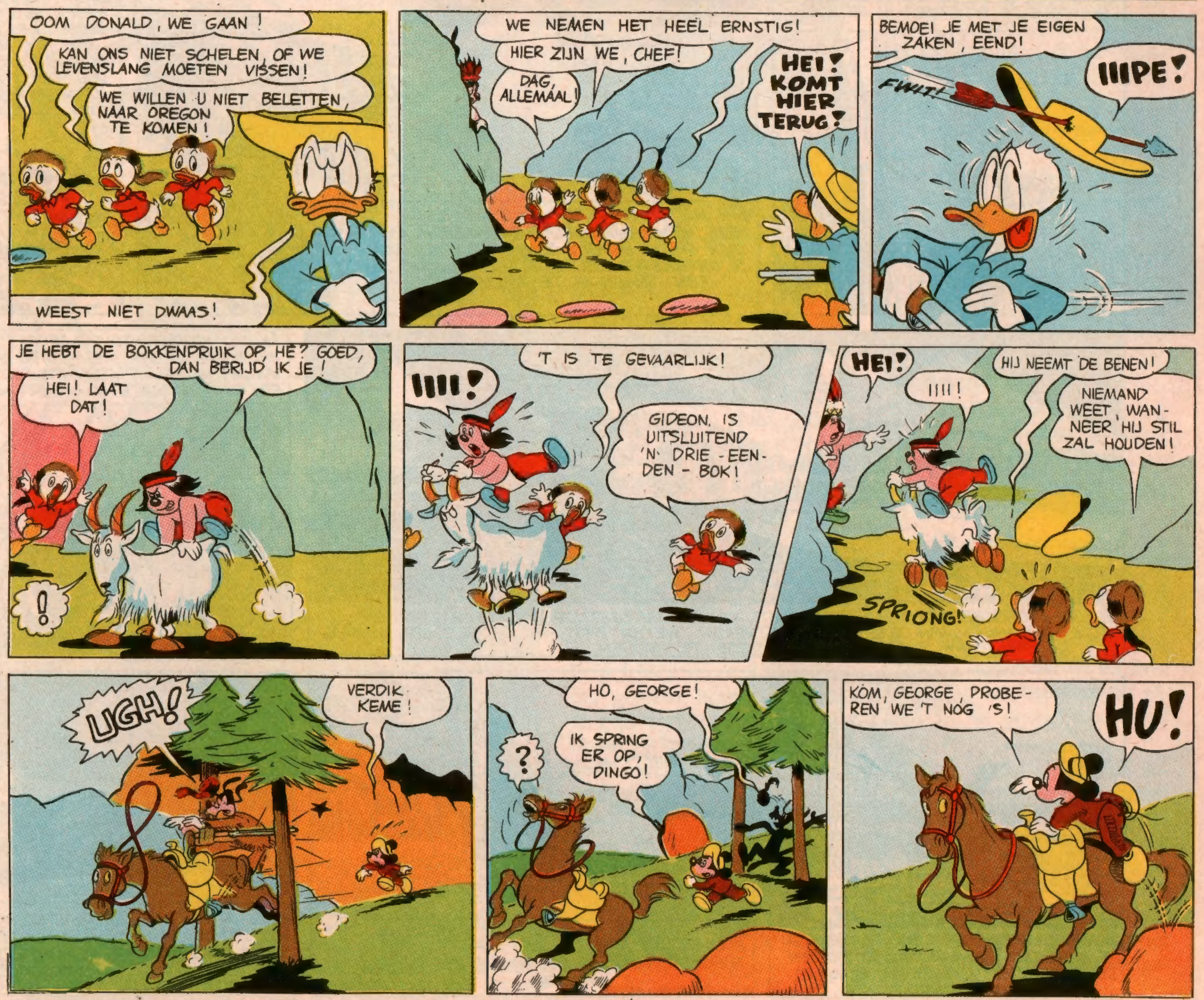

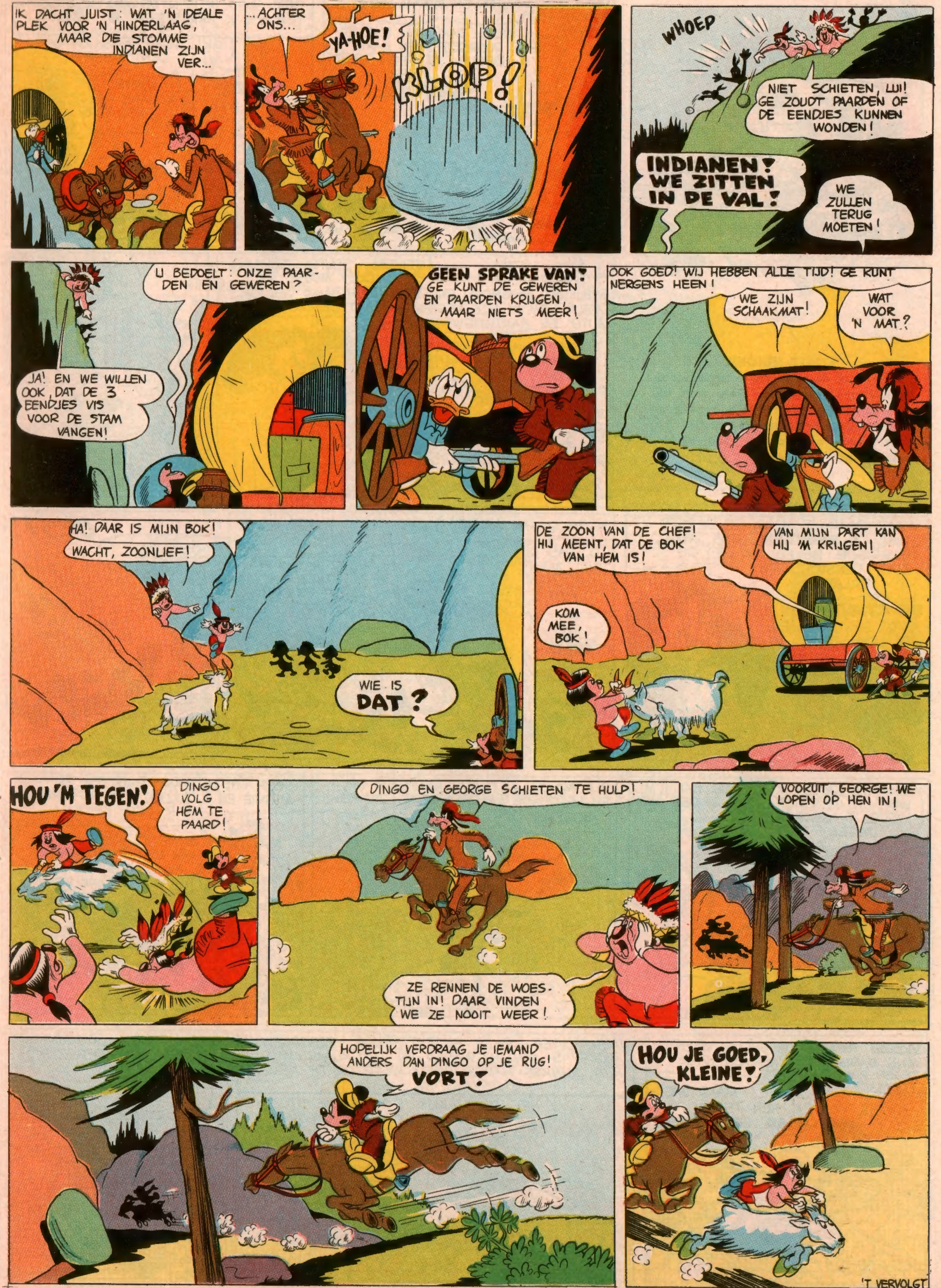

VOLGENDE DONDERDAG: **EEN VERMETELE REDDING TE PAARD**

OP WEG NAAR HET WESTEN

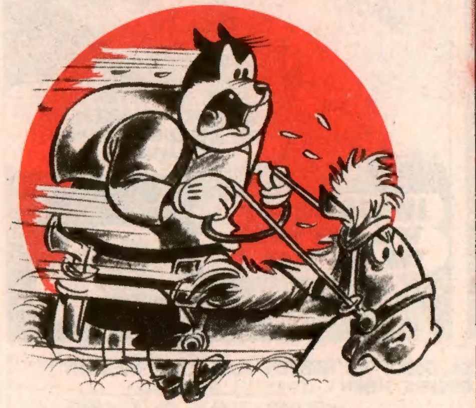

KORTE INHOUD

Teneinde de reizigers te brandschatten, vermomde Zwarte Pete zich als overheidsdienaar en legt hun, wegens vermeende overtredingen, boetes op. Het toeval wil, dat hij juist Mickey aanklampt.

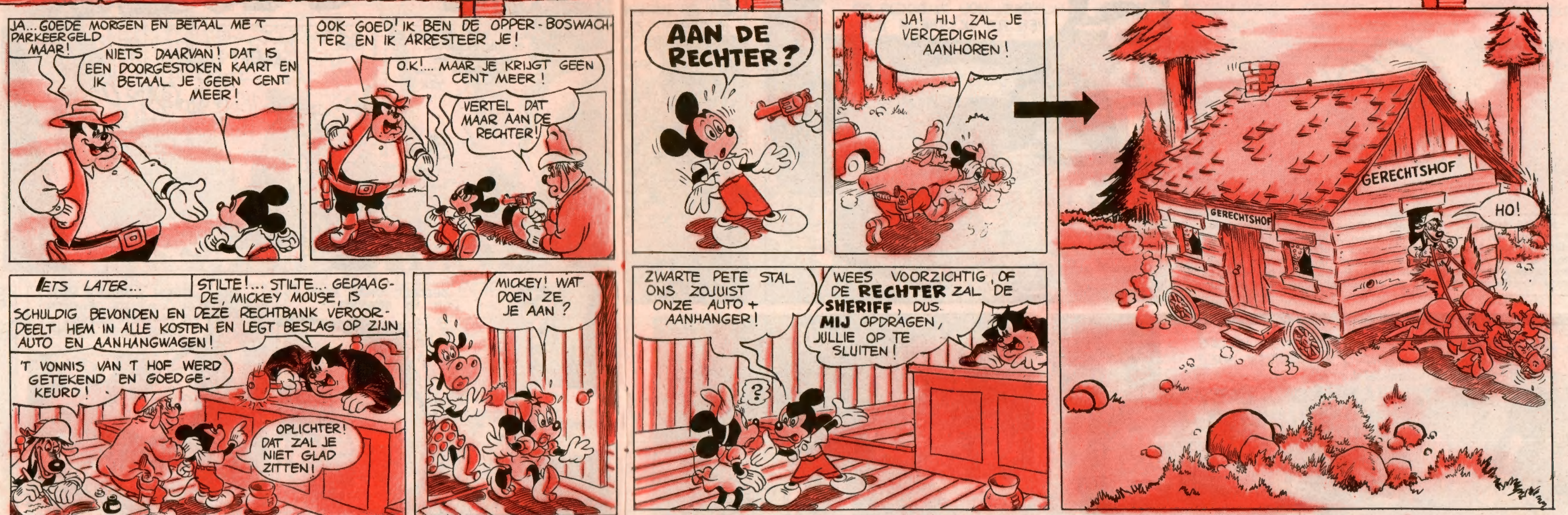

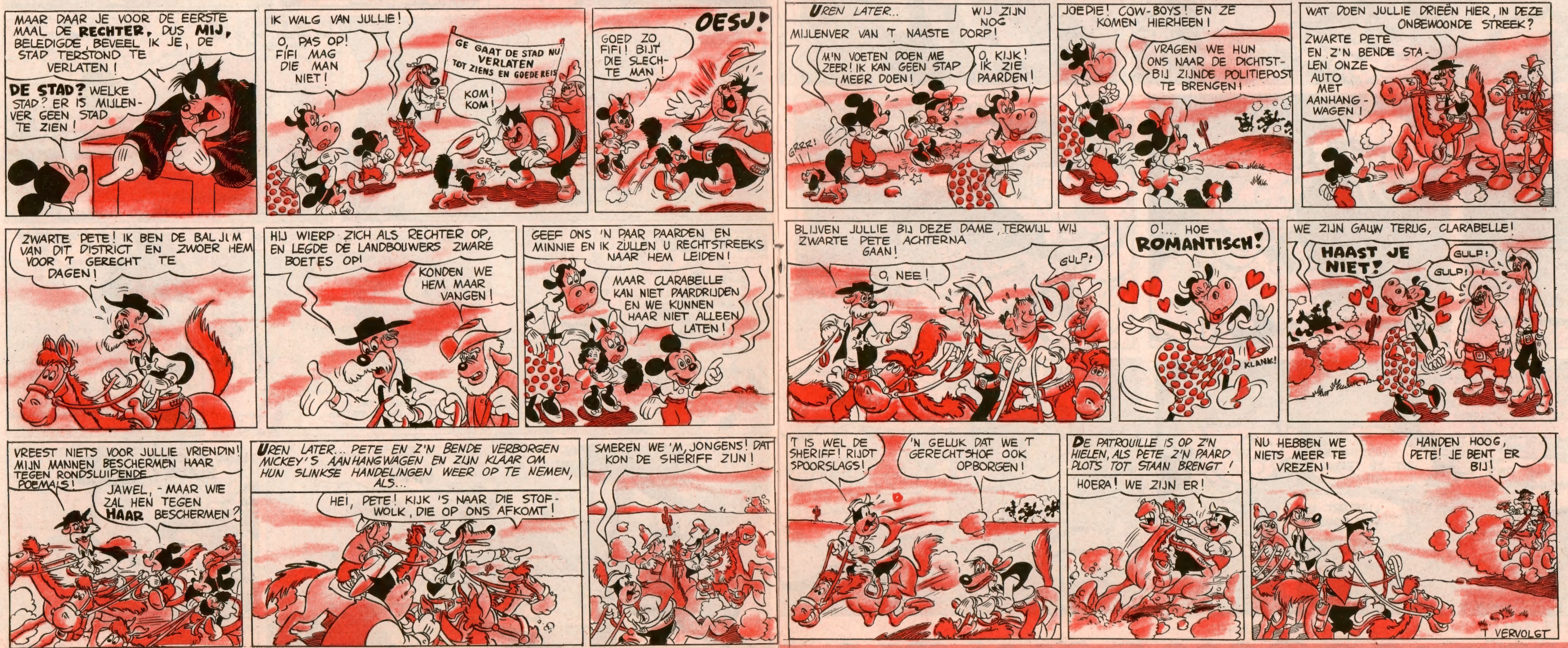

ZES HEEL KLEINE DWERGJES

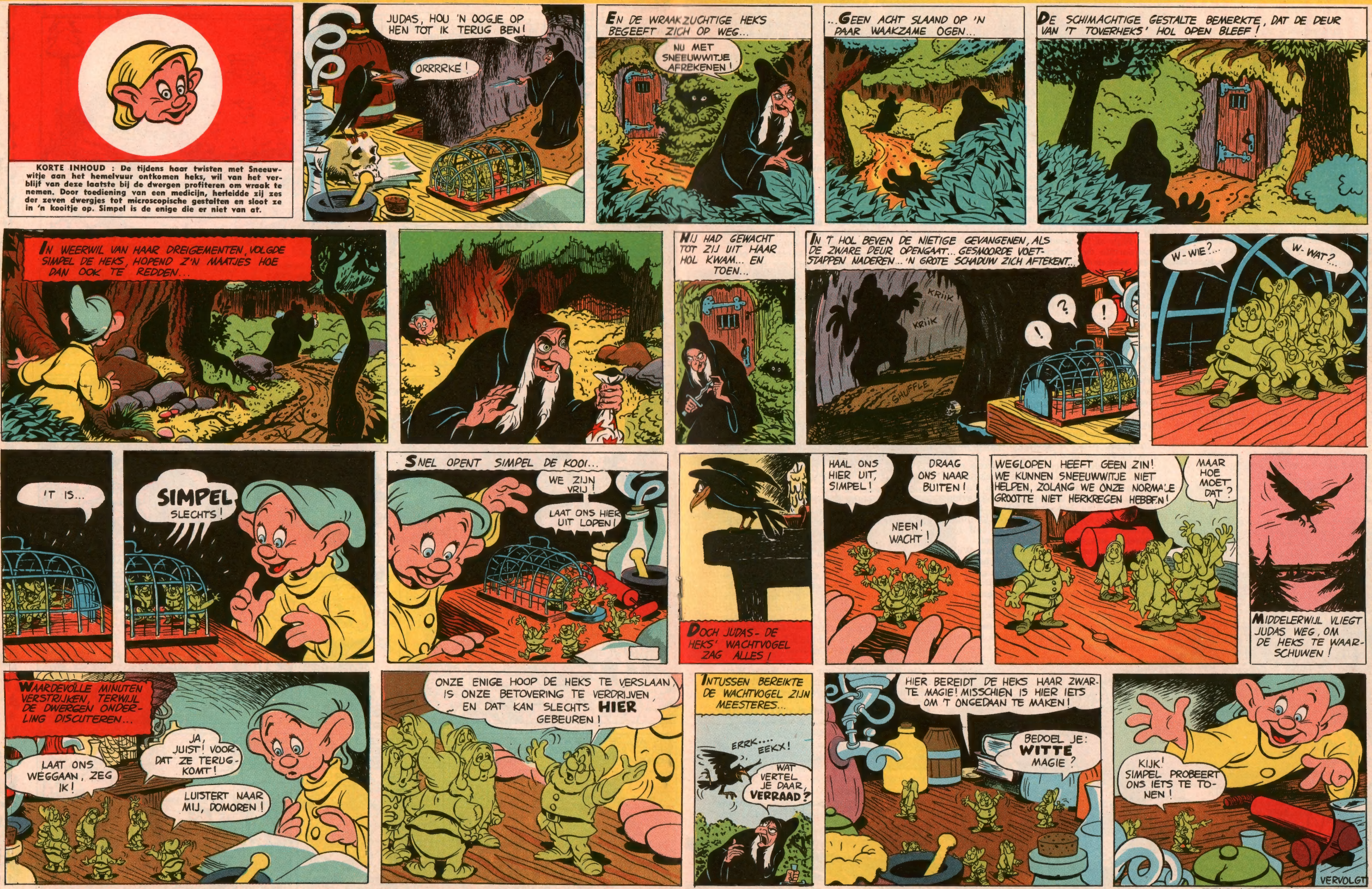

VOLGENDE DONDERDAG; **EEN NUTTIGE SPUIT**

WATTS WATT IN AZIË

KORTE INHOUD

In Boekalistan is onder de leiding van generaal Baghar een opstand uitgebroken. Drie Britse verslaggevers belanden in het door de opstandelingen bezette gebied. Na talrijke wederwaardigheden wordt één der reporters, Watts Watt, vogelvrij verklaard; hij weet gen. Inmiddels heeft zijn opdrachtgever een artikel ontvangen waarin de nadruk wordt gelegd op de walgelijke houding van Rex Hornfield.

De geslepen Wawa wist, dat een rechtgeaarde Brit één ding niet kan aanvaarden : namelijk dat één zijner landgenoten moeilijkheden heeft met vreemdelingen en dat een andere Brit hem weigert bij te staan. Anderzijds kreeg hij de lachers aan zijn kant door de direktie van de « Morning Call » te verzoeken hem drie pond salaris uit te betalen om in moeilijke omstandigheden en op onbeschrijfelijk slechte wegen de zware verantwoordelijkheid op zich genomen te hebben de jeep te besturen, waarin Rex Hornfield « zich liet rondrijden ». Ik gelast er de heer William Baltimore mee bedoelde som te innen en ze te gebruiken om de redaktie van de « Evening Star » te trakteren op een rondje, zo besloot Watts Watt zijn kleurrijk verhaal.

Met de vinger naar het slot van de brief wijzend, vestigde Yola de aandacht van William Baltimore op een speciale vermelding :

« Uit Sarmaya-Bakor, aan het hof van koning Razoel, de... »

* * *

Hoe was Wawa — die we dus verlaten hebben toen hij, overwonnen door de uitputting, was neergezakt in een hut aan de boorden van de Gialoe — te Sarmaya-Bakor geraakt?

Toen hij neerzeeg aan de voeten van de man, die hij bedreigde, had deze hem eerst ontwapend.

— Hij is niet dood, had hij gezegd tot zijn vrouw, die hem ondervragend aankeek. Hij is uitgehongerd en uitgeput door een lange voetreis.

— Ho! Râhni, wie zou hij kunnen zijn? vroeg de vrouw.

— Ik geloof niet dat hij een slecht mens is. Hij heeft u geen kwaad gedaan en hij heeft niet op mij geschoten toen hij mij zag; hij heeft me slechts willen bedreigen. Ik versta niet veel Engels; het laatste dat hij zei betekent : ik heb honger...

— Kijk of hij geen ander wapen bezit, antwoordde de voorzichtige Sandrâ.

De zakken van Wawa waren vlug geledigd door Râhni, die ondertussen de kinderen moest afweren; deze zouden namelijk graag het een of andere eigendom van de Brit bemachtigd hebben om er mee te spelen.

Maar plots riep Râhni uit :

— Vlug, Sandrâ! Breng vlug een kom water om zijn gezicht te wassen en maak ook het eten klaar! Kijk eens hier...

En hij toonde zijn vrouw een parelmoeren voorwerp, dat hij ontdekt had tussen de inhoud van Watts Watt's zakken. Het was een klein, kunstig bewerkt draakje, niet groter dan een drietal centimeter.

— Een koningsgezinde! merkte de vrouw op. Allah is groot, die hem naar hier heeft gestuurd!

Het kenteken — en dit kon Wawa niet weten — betekende in gans Boekalistan dat men een aanhanger was van Razoel en dat men zelfs tot de naaste omgeving van de koning behoorde. Râhni en zijn familie waren precies vurige koningsgezinden en ook al bezaten ze zelf het kenteken niet, toch kenden ze het.

Een half uur later trachtte Watts Watt, die zich inmiddels had kunnen wassen en ook zijn honger had gestild, zo goed en zo kwaad als het ging zijn gastheer uit te leggen wat hem was overkomen en welk doel hij wilde bereiken.

En bij het invallen van de nacht stapte de reporter in een broos roeibootje, na zijn redders hartelijk bedankt te hebben.

Van dan af ondervond hij geen ernstige moeilijkheden meer. Dank zij het kleine parelmoeren draakje, dat de brave bewaker in de gevangenis van Rawaj-Kapoer hem tot afscheid had overhandigd, vond hij aan de overkant van de Gialoe soldaten, die hem rechtstreeks tot bij hun overste leidden. Deze stelde een voertuig tot zijn beschikking, dat hem zonder verder uitstel naar Sarmaya-Bakor bracht. En in de vroege ochtend, na een laatste heuvel « beklommen » te hebben, zag Wawa in de onder hem liggende vlakte eindelijk de daken schitteren van de stad, waarheen Razoel II gevlucht was.

* * *

Bij zijn aankomst te Sarmaya-Bakor had Razoel II het koninklijk verblijf op zijn komst voorbereid gevonden. Als een goede Duitser had von Billig alles tot in de puntjes laten klaar maken en het plan der evakuatie van de koninklijke familie was stipt uitgevoerd geworden, helemaal in overeenstemming met de bedoelingen van de generaal. Behalve koningin Nahiree, de kinderen van het koninklijk echtpaar, prins Abdoel en prinses Smyrnia, bevonden zich ook nog in het paleis prins Selim, een neef van de koning, en dokter Feidi, een door Razoel zeer op prijs gestelde raadgever. Verder had een menigte min of meer belangrijke personages de vorst gevolgd, hopend op een goede afloop van het avontuur.

Groot was Wawa's verbazing toen zich, de avond zelf van zijn aankomst te Sarmaya-Bakor, een bode in zijn hotel kwam aanbieden, die hem een door dokter Feidi in hoogsteigen persoon ondertekende brief overhandigde : « Zijne Majesteit Razoel II verlangt dat hem de heer Watts Watt zal voorgesteld worden, morgenochtend te 10 uur in het koninklijk paleis. U wordt uitgenodigd zich te 9 u. 30 aan te bieden bij prins Selim, die u zal ontvangen in het kabinet van de Vrijheidsgrondwet. »

Waarom viel Watts Watt plots die uitzonderlijke eer te beurt? De verslaggever van de « Evening Star » wist niet dat zijn naam in enkele dagen tijds beroemd was geworden in het ganse land. De in Jongkapoer uitgehangen plakbrieven, waarop zijn ontvluchting vermeld stond en een premie werd uitgeloofd aan wie hem dood of levend zou ontdekken, had de aandacht der royalisten op hem gevestigd. Koningin Nahiree had er haar echtgenoot opmerkzaam op gemaakt dat die man grote diensten zou kunnen bewijzen aan de zaak van de koning. Deze stuurde dan ook onmiddellijk, nadat hij de aankomst van de reporter te Sarmaya-Bakor vernomen had, een boodschap naar Watts Watt, door tussenkomst van zijn raadgever.

Op het gestelde uur werd Watts Watt door een knecht binnengeleid in het kabinet van de Vrijheidsgrondwet.

('t Vervolgt.) Lionel SAINT-PIERRE

HET HOOGFEEST DER WIELERWERELD

Meer dan enige andere trekt de Ronde van Frankrijk volk aan.

De technische leider moet zijn manschappen met juistheid inlichten.

SEDERT 1903 is juni voor de West-Europeanen geen maand meer zoals de anderen. Dat jaar inderdaad heeft een zekere Henri Desgranges de eerste « Ronde van Frankrijk » ingericht. Destijds ontving de winnaar van deze buitengewone zware koers een beurs met 20.000 frank, zegge 4 miljoen van de hedendaagse Franse franken. Aan de eerste « Tour » namen tachtig renners deel waarvan Maurice Guérin als eerste aankwam. Hoe vaak werd de formule sedertdien niet gewijzigd?

Geen bergen in 1903; die werden pas zeven jaar later ingeschakeld. Evenzo werd de door de renners zo sterk begeerde « gele trui » pas in 1919 voor 't eerst toegekend. Betreffende de gele trui kunnen wij nog laten opmerken dat Henri Desgranges deze kleur had aangenomen, omdat zij die was van het door hem uitgegeven sportblad, nl. « Auto-Vélo ».

In 1930 dreigde de « Tour », die aan populariteit had verloren, helemaal teniet te gaan. Toen kwam men op de gedachte nationale ploegen te vormen. Deze nationale formule kende veel bijval. Het nationaal gevoel werd zelfs zo sterk geprikkeld, dat er heel wat incidenten uit voortsproten. Bijvoorbeeld datgene dat zich in 1937 voordeed en de opgave van gans de Belgische ploeg tot gevolg had.

In 1903 won Guérin de « Tour » dank zij zijn spierkracht. Heden ten dage zou deze troef hem bitter weinig helpen. De « Tour » is inderdaad een kwestie van taktiek geworden. De renners werken thans in ploegverband; kijken degelijk uit hun doppen en vallen dan pas aan, wanneer zij alle voor- en nadelen van hun daad hebben overwogen. De technische leiders maken geleerde berekeningen teneinde elke gebeurlijke « aanval » van de « vijand » doelmatig te neutraliseren.

Sommige ploegen mogen er prat op gaan uitstekend samen te werken. Hoe vaak gebeurt het niet dat een renner, die ogenschijnlijk alle kansen heeft de rit te winnen, een ploegmaat laat voorbij rijden, omdat deze laatste in de algemene rangschikking beter geplaatst is dan hij, of omdat zijn maat aldus enkele puntjes voor de groene trui wint. Op sommige ogenblikken is de ene of andere ploeg werkelijk onklopbaar. Aldus hebben bepaalde tourploegen soms drie of vier jaar de lakens uitgedeeld en meermaals dank zij één man, een « super-kampioen ».

De « Tour » heeft zijn humoristen. Wie herinnert zich Hassenforder's clowneske streken niet?

De Italianen hebben aan deze baanfenomenen een speciale naam gegeven : « campionissimo ». Wie herinnert zich Bartali niet? De godsdienstige renner die slechts voor één buitenlander beducht was, nl. voor Felicien Vervaecke! Bartali werd na de oorlog op zijn beurt in de schaduw gesteld door zijn landgenoot Fausto Coppi, « het wielerfenomeen ». Samen met Louison Bobet, Jean Robic, Ferdi Kubler, Koblet en Charly Gaul vormen zij een waaier van prachtige renners.

Wat de Belgen betreft, deze teren op hun lauweren. Zeker, eertijds boekten zij prachtige resultaten, dat was vóór de tweede wereldbrand. Aldus verwezenlijkte in 1935 Romain Maes iets dat niemand hem ooit heeft nagedaan. De eerste dag reeds veroverde hij de gele trui en behield ze tot in het Prinsenpark te Parijs. Niettemin moeten wij eerlijk bekennen dat onze landgenoten zich reeds geruimen tijd tevreden stellen met een eervolle vermelding zonder meer.

Wat gaan zij dit jaar uithalen? De duivel kan het weten! Misschien zal een nieuwe kampioen van zich doen spreken. Mogelijk ook zal een oude bekende weer op de voorgrond treden. Het zou ook best kunnen dat de middelmatige renners, bij gebrek aan super-kampioenen, een strijd op leven en dood gaan voeren. Afwachten is de boodschap.

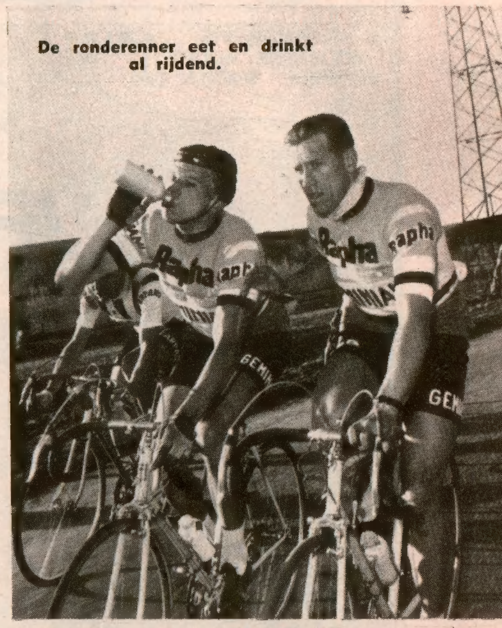

De ronderenner eet en drinkt al rijdend.

In elk geval zal West-Europa weer onder stoom staan. Inderdaad, elk jaar opnieuw stelt men vast dat een heleboel mensen, die in de loop van het jaar voor geen enkele koers belangstelling toonden, iederen dag ongeduldig de uitslag van de rit verbeiden. En dat is feitelijk de « Tour » : een geweldige publiciteitsmachine; een propagande-instrument voor de renners, doch tevens hun hardste koers van het jaar.

Alvorens dit, helaas al te kort artikel, te besluiten, zullen wij nog aanstippen dat de Belgische Wielerbond (B.W.B.) sedert 8 april jl. reeds de naam van zeven der twaalf deelnemers heeft bekendgemaakt. Deze voorselektie heeft tot doel de basisrenners van onze ploeg bij voorbaat van hun selektie op de hoogte te stellen. Aldus kunnen zij zich degelijk voorbereiden en moeten zij ook niet meer gaan « smeken » om mee te mogen.

PHOTOS "LES SPORTS"

OM NAAR 'N BAL TE GAAN!
KIJK 'S WAT 'N VREEMDE VIS IK GEVANGEN HEB!
NOG NOOIT ZAG IK ER ZO EEN!
MET RECHT 'N GRIL DER NATUUR!
NEMEN WE 'M MEE NAAR HUIS IN ONZE EMMER EN TONEN WE 'M AAN OOM DONALD!
IK BELOOFDE DAISY, DAT IK HAAR VANAVOND MEE ZOU NEMEN NAAR 'N BAL, MAAR ONTDEKTE DAT IK PLATZAK BEN!
OOM, KIJKT U 'S NAAR DE VREEMDE VIS, DIE WE IN DE BAAI VINGEN!
'N VREEMDE VIS!... GELD! 'T AQUARIUM KOOPT VREEMDE VISSEN OP!
GELD! IK 'GA DAT VREEMDE SCHEPSEL VERKOPEN!
WACHT U EVEN, OOM! DIE VIS IS VAN ONS!
IK WOU, DAT WE OOM DIE VIS NOOIT GETOOND HADDEN!
STEDELIJK AQUARIUM
WELDRA...
IK GEEF ER ÉÉN DOLLAR VOOR!
MAAR IK HEB 20 DOLLAR NODIG!
DAT GAAT MIJ NIET AAN! DEZE VIS IS VOOR ONS SLECHTS 1 DOLLAR WAARD!
NU GOED! ALLE KLEINE BEETJES HELPEN...
DAT WAS ONZE VIS, OOM!
WEET IK WEL! 'T IS JULLIE DOLLAR! MAAR JULLIE MOETEN MIJ DIE LENEN!
TRACHT 'N PAAR BRUINVISSEN TE VANGEN; DIE KUNNEN WE GEBRUIKEN!
BEDOELT U: DERGELIJKE?
JA! ZE TREKKEN 'T PUBLIEK AAN EN WIJ WOUEN ER MEER HEBBEN!
HELE SCHOLEN ZAG IK IN DE BAAI ZWEMMEN!

DE PRIJS IS 50 DOLLAR PER STUK, ALS ZE GROOT EN LEVENDIG ZIJN!
VOOR VANAVOND ZULT U RIJKELIJK VOORZIEN ZIJN!
EEN OGENBLIKJE, OOM DONALD!
BRUINVISSEN VANGEN IS IETS ANDERS DAN HARINGEN!
HOE DENKT U 'T AAN TE LEGGEN?
OP DIE MANIER! IK ZAL ZE 'N VIS VOORHOUDEN EN ZE ZULLEN IN MIJN NET SPRINGEN!
U HEBT NOG HEEL WAT TE LEREN, OOM! DIE BRUINVISSEN ZIJN AFGERICHT!
DAT IS ZO... MAAR TOCH GELOOF IK, DAT IK ZE ALDUS KAN VANGEN!
DAT WEET IK! WACHT AAN 'T DOK OP ME! IK GA NAAR DRIJFWERK, DE UITVINDERSZAAK!
WELDRA...
DRIJFWERK BEZAT JUIST 'T VOOR BRUINVISSEN ONWEERSTAANBARE AAS!
WE ZIJN ER BIJ!
EN IK HUURDE 'N SLOEP OP KREDIET! KOMT MEE!
WE HADDEN OOM DONALD DIE VIS BETER NOOIT KUNNEN TONEN!
LATER!
DAAR ZIE IK AL BRUINVISSEN! STUUR ER RECHT OP AF!
KAN 'T GEEN KWAAD, LANGS DIE ALARMBOEI TE VAREN?
WEET IK NIET! IK GA M'N AAS EN NET KLAARMAKEN!
DAAR HEB JE 'T AL! DE BOOT STRANDDE OP 'N RIF!
BRUNK
STOP! HALT! HO!
GLUG! BLUB!
HELP!
HELP! HELP! HELP!
WE KOMEN U TE HULP, OOM!

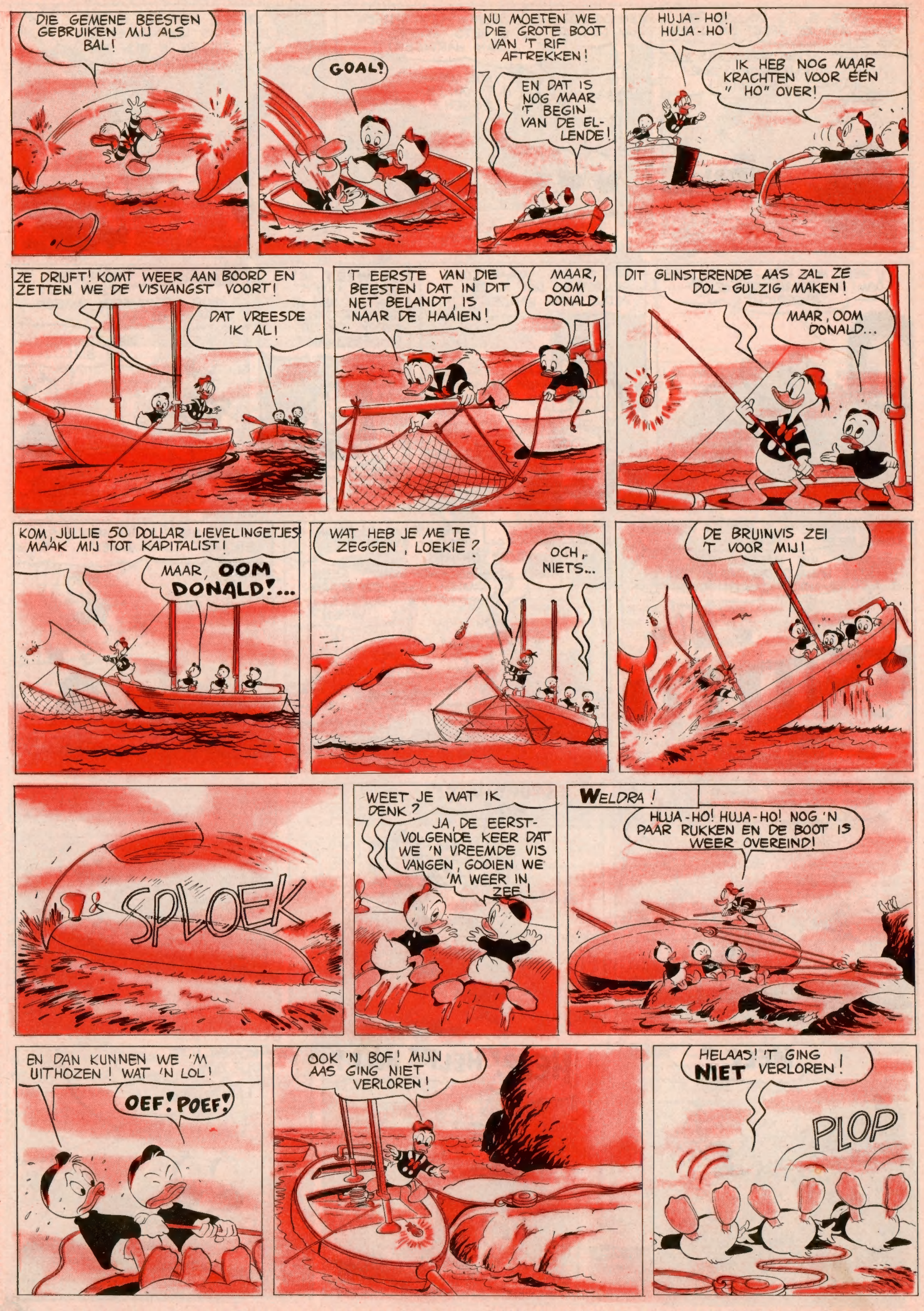
DIE GEMENE BEESTEN GEBRUIKEN MIJ ALS BAL!
GOAL!
NU MOETEN WE DIE GROTE BOOT VAN 'T RIF AFTREKKEN!
EN DAT IS NOG MAAR 'T BEGIN VAN DE EL-LENDE!
HUJA-HO! HUJA-HO!
IK HEB NOG MAAR KRACHTEN VOOR EEN "HO" OVER!
ZE DRIJFT! KOMT WEER AAN BOORD EN ZETTEN WE DE VISVANGST VOORT!
DAT VREESDE IK AL!
'T EERSTE VAN DIE BEESTEN DAT IN DIT NET BELANDT, IS NAAR DE HAAIEN!
MAAR, OOM DONALD!
DIT GLINSTERENDE AAS ZAL ZE DOL-GULZIG MAKEN!
MAAR, OOM DONALD...
KOM, JULLIE 50 DOLLAR LIEVELINGETJES! MAAK MIJ TOT KAPITALIST!
MAAR, OOM DONALD!...
WAT HEB JE ME TE ZEGGEN, LOEKIE?
OCH, NIETS...
DE BRUINVIS ZEI 'T VOOR MIJ!
SPLOEK
WEET JE WAT IK DENK?
JA, DE EERST-VOLGENDE KEER DAT WE 'N VREEMDE VIS VANGEN, GOOIEN WE 'M WEER IN ZEE!
WELDRA!
HUJA-HO! HUJA-HO! NOG 'N PAAR RUKKEN EN DE BOOT IS WEER OVEREIND!
EN DAN KUNNEN WE 'M UITHOZEN! WAT 'N LOL!
OEF! POEF!
OOK 'N BOF! MIJN AAS GING NIET VERLOREN!
HELAAS! 'T GING NIET VERLOREN!
PLOP

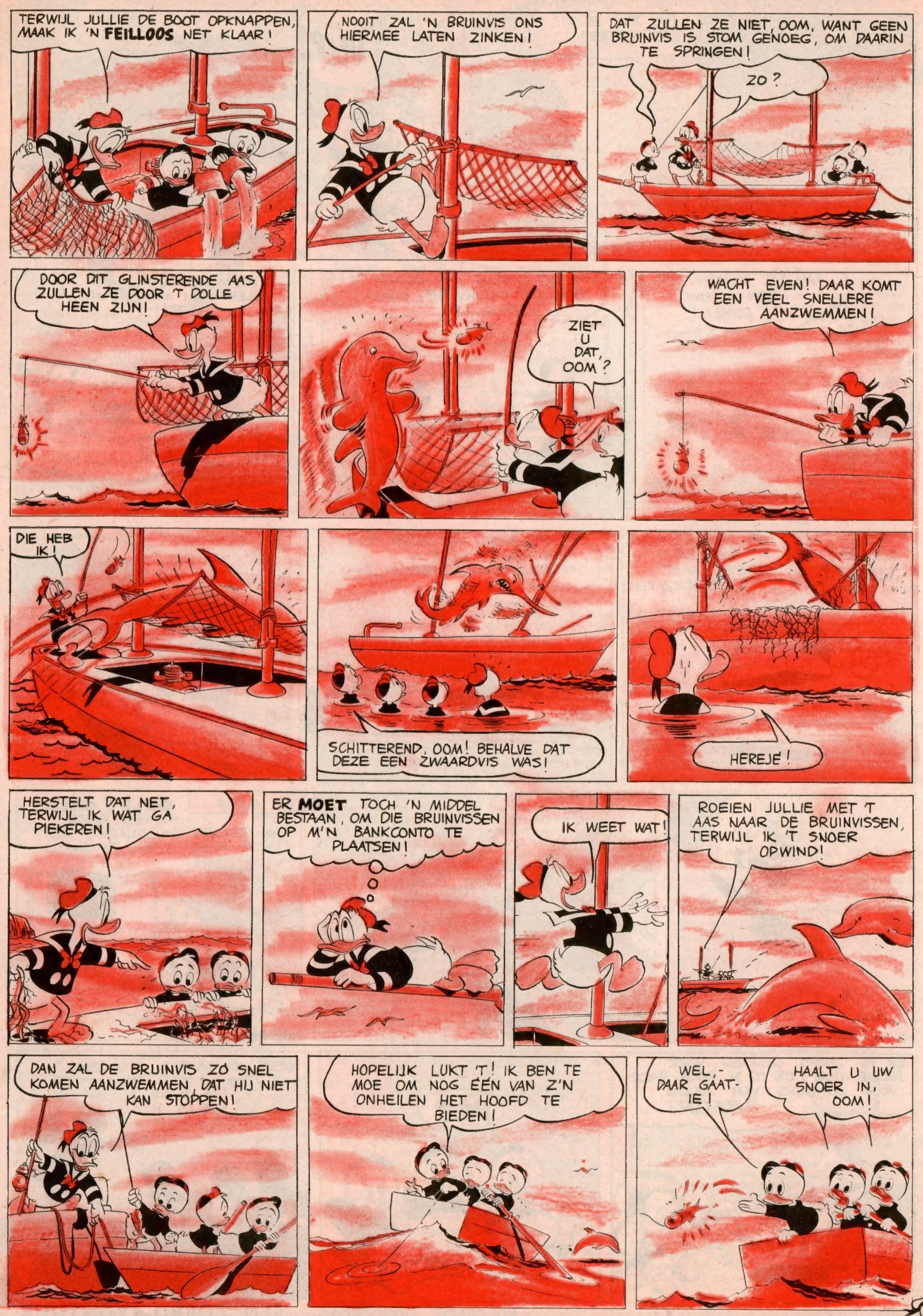
TERWIJL JULLIE DE BOOT OPKNAPPEN, MAAK IK 'N FEILLOOS NET KLAAR!
NOOIT ZAL 'N BRUINVIS ONS HIERMEE LATEN ZINKEN!
DAT ZULLEN ZE NIET, OOM, WANT GEEN BRUINVIS IS STOM GENOEG, OM DAARIN TE SPRINGEN!
ZO?
DOOR DIT GLINSTERENDE AAS ZULLEN ZE DOOR 'T DOLLE HEEN ZIJN!
ZIET U DAT, OOM?
WACHT EVEN! DAAR KOMT EEN VEEL SNELLERE AANZWEMMEN!
DIE HEB IK!
SCHITTEREND, OOM! BEHALVE DAT DEZE EEN ZWAARDVIS WAS!
HEREJÉ!
HERSTELT DAT NET, TERWIJL IK WAT GA PIEKEREN!
ER MOET TOCH 'N MIDDEL BESTAAN, OM DIE BRUINVISSEN OP M'N BANKCONTO TE PLAATSEN!
IK WEET WAT!
ROEIEN JULLIE MET 'T AAS NAAR DE BRUINVISSEN, TERWIJL IK 'T SNOER OPWIND!
DAN ZAL DE BRUINVIS ZÓ SNEL KOMEN AANZWEMMEN, DAT HIJ NIET KAN STOPPEN!
HOPELIJK LUKT 'T! IK BEN TE MOE OM NOG ÉÉN VAN Z'N ONHEILEN HET HOOFD TE BIEDEN!
WEL,- DAAR GAAT-IE!
HAALT U UW SNOER IN, OOM!

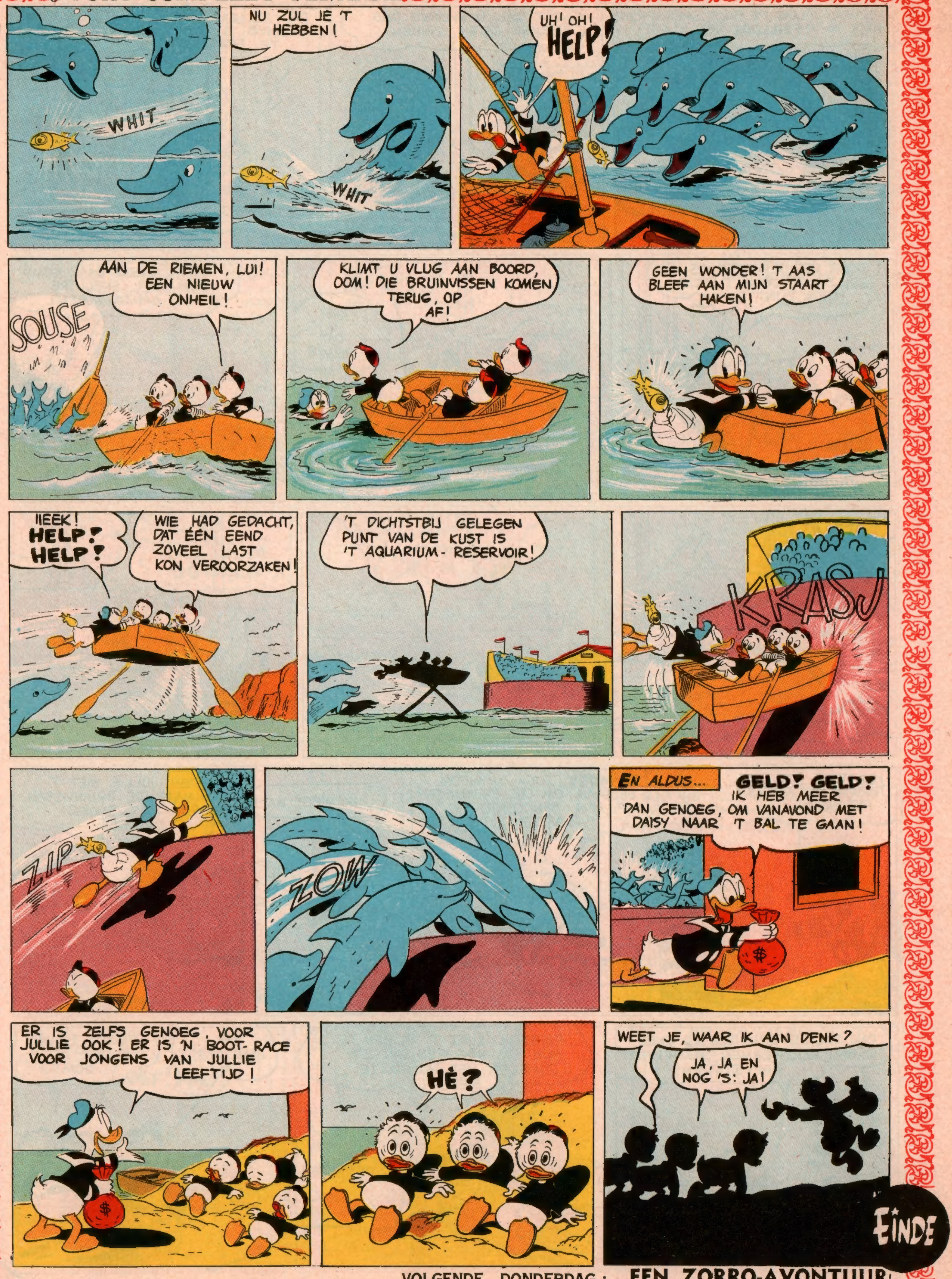

VOLGENDE DONDERDAG ; **EEN ZORRO-AVONTUUR**

Kruiswoordraadsel

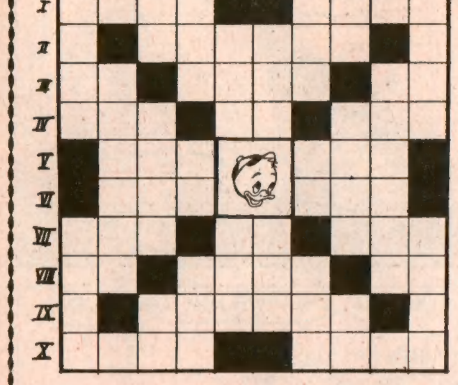

HORIZONTAAL

1. Ledig - Datgene wat iemand zegt. - 2. Populier. - 3. Oud-Egyptische zonnegod - Inwoner van Mauritanië - Keert « zo » om. - 4. Halsdoek - Pfennig - Uitgestrektheid zout water. - 5. Gevangenis - Zestig minuten. - 6. Spoedig - Twee in 't Engels. - 7. Uitstekend strookje of reepje - Muzieknoot - Vorm van Eugenius. - 8. Persoonlijk vnw. - Waterhoudend magnesiumsilicaat - Muzieknoot. - 9. Vergissing. - 10. Weekdier - De Griekse letter « i ».

VERTIKAAL

1. Engelse edelman - Korzelig. - 2. Het bovengedeelte van een trap- of topgevel. - 3. Boven - Iemand die behoort tot een Slavische volksstam van de groep der Wenden - Muzieknoot. - 4. Oudste zoon van Noach - Mast - Uitspruitsel. - 5. Meisjesspeelgoed - Vlug. - 6. Bolstaande plooi - Boom met « katjes ». - 7. Driemaal - Do - Koekalf. - 8. Reeds - Looppad door een moeras - Zet « Os » op zijn kop. - 9. Overoud. - 10. Wagenspoor - Canapé.

De geheimzinnige tekst

De twee rakkers die jullie hier ziet afgebeeld, hebben op de muur van een kasteel een geheimzinnig opschrift ontdekt. Vermoedelijk betreft het hier een geheime boodschap. Dus moet iemand de oplossing kennen. Moeilijk is het niet, het gaat er alleen maar om de sleutel te vinden. Vooruit vrienden, zoeken! De oplossing krijgen jullie in ons volgend nummer.

11 juni : BARNABAS
12 juni : NAZARIUS
13 juni : ANTOON
14 juni : BASILIUS
15 juni : VITUS
16 juni : LUTGARDIS
17 juni : ALEX

LACHEN IS GEZOND

DE ENIGE UITWEG

Twee speurders komen bij hun overste verslag uitbrengen over de ontsnapping van een boosdoener. Zij krijgen er duchtig van langs :

— Hoe is het in 's Hemelsnaam toch mogelijk zo 'n schurk te laten ontsnappen? Ik had U nochtans opgedragen alle uitgangen af te zetten?

— Ja, chef, maar hij koos de vrijheid langs de ingangsdeur.

WEG MET DE ROK!

In weinige minuten was het schip door de golven verslonden. Enkele ogenblikken voordien waren alle passagiers is het salon vergaderd. De kapitein had een fuifpartij ingericht. Zo komt het dat Lord Zus-en-Zo samen met Lord Krap-in-t-geld samen op een verlaten eiland terecht kwamen. Tijdens de daaropvolgende dagen voeren verschillende schepen aan hun eiland voorbij. De schipbreukelingen trachtten op allerlei manieren de aandacht op zich te vestigen. Het was echter al boter aan de galg. Eindelijk scheen Lord Zus-en-Zo de oplossing gevonden te hebben :

— Mijn waarde Krap-in-t-geld, wij moeten onze rok uitdoen, want de voorbijvarende zeelui zien ons vast en zeker voor vetganzen aan!

HUWELIJKSAANZOEK

— Je kent Jeena, niet?... Naar het schijnt heeft een jongeman haar ten huwelijk gevraagd op het ogenblik dat zij tegen 140 km per uur over te baan snorden!

— Ha! Werkelijk origineel... En wat heeft zij geantwoord?

— « Neen », bij het verlaten van het hospitaal!

EEN ENGELS VERHAALTJE

Een Engelse soldaat kwam zich beklagen over het feit dat de soldatenbeschuiten zuur smaakten.

— Kunt U mij dat bewijzen? vroeg de bevelhebber.

— Kijkt U zelf maar, kommandant! En de soldaat hield de verblufte officier een omslag voor, waarop te lezen stond : « Weg met de boeren »!

Dit exemplaar van « Mickey Magazine » is uitsluitend bestemd voor de verkoop tegen de vastgestelde prijs en mag in geen geval aan een leesportefeuille gevoegd noch in huur gegeven worden.

Iets voor geleerde bollen

1° Het zeewater behelst goud. Maar in welke verhouding?

a) Ter waarde van 20 fr per ton; b) Ter waarde van ongeveer 50 fr per ton; c) Ter waarde van plusminus 1.000 fr per ton.

2° De magnolia werd uit Amerika ingevoerd. Maar weten jullie ook hoe hij aan zijn naam is gekomen?

a) Hij werd aldus genoemd naar de Franse kruidkundige Magnol; b) Deze naam werd van het Azteeks woordje « Gnolia » (d.w.z. « Hemelsbloem ») afgeleid; c) De boom draagt de naam van een streek uit het Rotsgebergte.

3° Het is niet voor niets dat IJsland soms als « Vuurland » wordt bestempeld. Men vindt er inderdaad :

a) 107 vuurbergen; b) 209 vuurbergen; c) 311 vuurbergen.

4° Welke wetenschap wordt de oudste geacht?

a) Geneeskunde; b) Aardkunde; c) Sterrekunde.

5° De Zuidpool is kouder dan de Noordpool. Weten jullie waarom? Kiezen jullie uit volgende redenen :

a) Ingevolge de ligging van de Aarde is de Zuidpool minder dan de Noordpool aan de zonnestralen blootgesteld; b) De Zuidpool ligt ten opzichte van de zeespiegel hoger dan de Noordpool; c) Het poollicht komt minder vaak aan de Zuidpool dan aan de Noordpool voor, zodat de lucht in het Zuiden niet zo dikwijls verwarmd wordt.

Oplossingen : 1. a - 2. a - 3. a - 4. c - 5. b.

RAADSELTJES

Mijn eerste is een aanduiding dat iets zich ergens bevindt.

Mijn tweede zegt dat je 't moet weten.

Mijn derde is een internationaal ruilmiddel.

Op mijn geheel is de aangegeven waarde hoger dan de metaalwaarde.

★

Mijn eerste is een Spaans edelman.

Mijn tweede wordt uitgesproken als de tweede zangstem.

Mijn geheel is een held uit Mickey Magazine.

Oplossingen : 1) TE - KEN - GELD; 2) DON - ALD.

OPLOSSING VAN HET SPEL « HERSENGYMNASTIEK », VERSCHENEN IN ONS Nr 452.

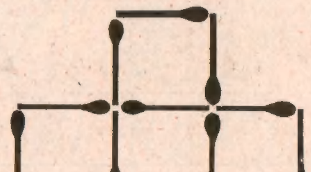

DE GESCHIEDENIS VAN DE PREMIE-BON

Noch onze eerste ouders, noch de middeleeuwse poorters, noch de moderne mensen kenden de premie-bon. Deze heeft dus geen verleden. Doch één ding staat als een paal boven water : de op pagina 20 van dit weekblad afgedrukte bonnetjes bezorgen jullie uiteindelijk prachtige geverniste platen. Wensen jullie te weten hoe deze wonderen te verkrijgen? Teken dan heden nog in als lid van Mickey's Club, Hopstraat 47, te Brussel 1. De lidmaatschapskaart wordt je kosteloos toegestuurd.

Het KASTEEL in SCHOTLAND

Jeremias McDuck enerzijds, en Donald en zijn neefjes anderzijds, hopen een Schots kasteel te erven. Teneinde de eerste te zijn, verbood Jeremias — de eigenaar der Luchtvaart Maatschappij — dat men zijn rivalen reisbiljetten verstrekte. Donald zint op een middel.

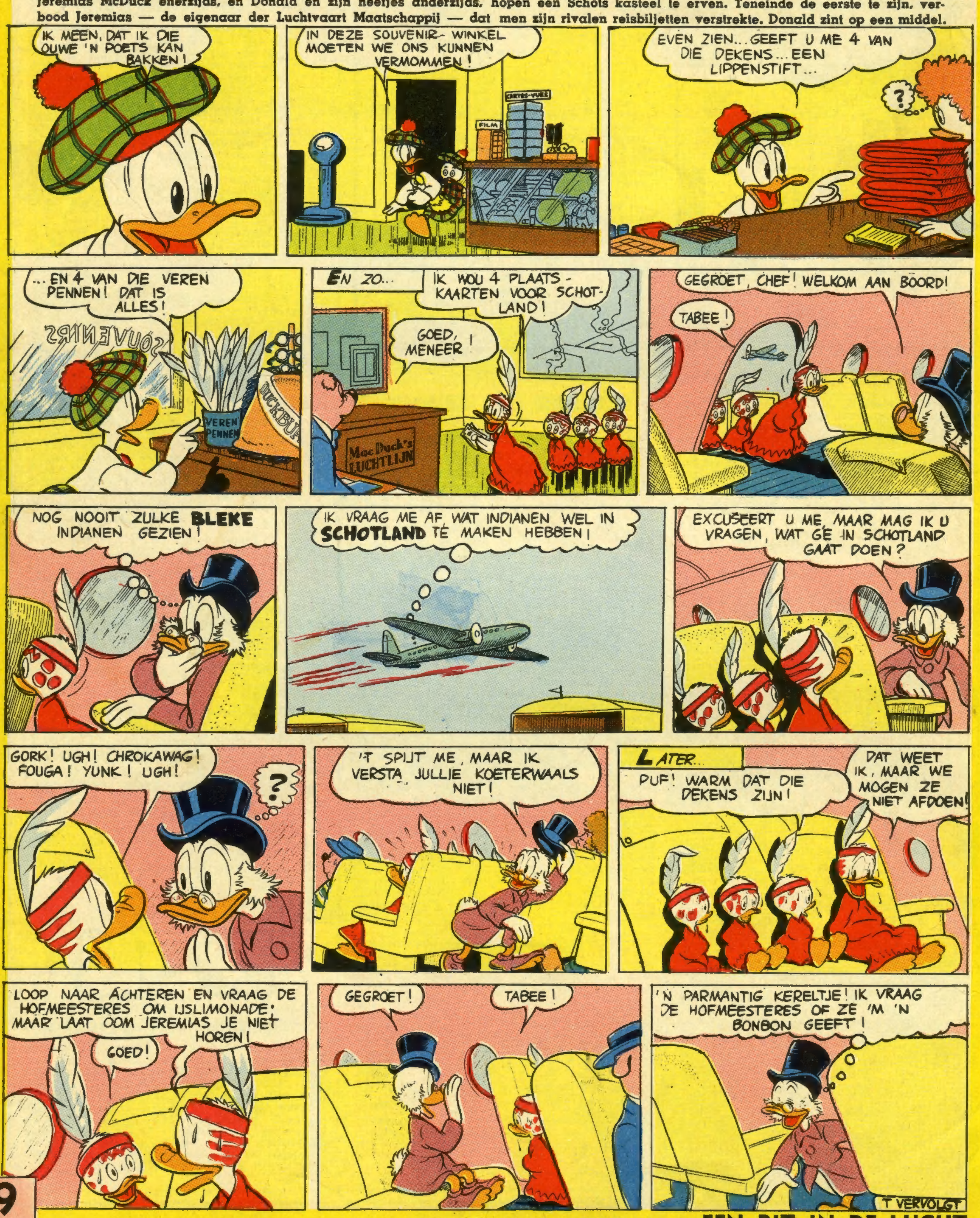

VOLGENDE DONDERDAG **EEN RIT IN DE LUCHT**

IN BELGIE GEDRUKT bij de N. V. Drukkerij voor Nijverheid en Financie, « IMIFI », Hopstraat 47, Brussel.